

COVID-19

TABLEAU DE BORD DES DONNÉES RÉGIONALES AU 08 DÉCEMBRE 2020

Ce tableau de bord quotidien est construit à partir des données détenues par l'ARS Grand Est et par Santé publique France au titre de ses missions de surveillance épidémiologique.

En région les missions de Santé publique France consistent à coordonner la surveillance épidémiologique du Covid-19, analyser les données et apporter une expertise épidémiologique aux ARS pour l'aide à la décision.

Le dispositif de surveillance épidémiologique mis en place repose sur plusieurs critères qui sont :

- la circulation virale,
- les mesures de contrôle de l'épidémie mises en œuvre,
- l'hospitalisation liée au COVID-19
- la mortalité à l'hôpital.

Les données sont actualisées et analysées tous les jours.

Sont introduits, à ce nouveau stade de l'épidémie, le taux d'incidence pour les personnes de plus de 65 ans ainsi que la part des patients COVID dans les réanimations, qui reflète l'impact de l'épidémie sur notre système de santé. Le cas échéant, sont indiqués dans les graphes par département, mesurant l'évolution du taux d'incidence, les seuils d'alerte, d'alerte renforcée et d'alerte maximale.

SURVEILLANCE DE LA CIRCULATION VIRALE	2
SITES DE PRÉLÈVEMENTS DE TESTS RT-PCR	2
REMONTÉES DES LABORATOIRES DE VILLE ET HOSPITALIERS	3
ACTIVITÉ COVID-19 DES ASSOCIATIONS SOS MÉDECINS ET DES STRUCTURES D'URGENCE DES ÉTABLISSEMENTS SANITAIRES	8
CONTRÔLE DE L'ÉPIDÉMIE	10
CONTACT-TRACING DE NIVEAU 2 ASSURÉ PAR L'ASSURANCE MALADIE	10
CONTACT-TRACING DE NIVEAU 3 ASSURÉ PAR L'ARS ET SANTÉ PUBLIQUE FRANCE	11
HOSPITALISATIONS POUR COVID-19	12
ÉVOLUTION PAR RAPPORT AU JOUR PRÉCÉDENT	12
PERSONNES NOUVELLEMENT HOSPITALISÉES POUR COVID-19	13
PERSONNES NOUVELLEMENT HOSPITALISÉES EN RÉANIMATION OU SOINS INTENSIFS POUR COVID-19	13
SURVEILLANCE DE LA MORTALITÉ LIÉE AU COVID-19	14

COVID-19**TABLEAU DE BORD DES DONNÉES RÉGIONALES****SURVEILLANCE DE LA CIRCULATION VIRALE****SITES DE PRÉLÈVEMENTS DE TESTS RT-PCR**

Il s'agit des données déclaratives renseignées quotidiennement par les laboratoires de biologie médicale.

Les sites de prélèvements déclarés par les laboratoires et leurs coordonnées sont accessibles et actualisés quotidiennement sur le site Internet de l'ARS à l'adresse suivante :
<https://sante.fr/lieux-de-depistage-covid-19-grand-est>.

Au 7 décembre, **398 sites de prélèvements de tests RT-PCR** étaient enregistrés dans la région Grand Est.

	Nombre de sites de prélèvements
Ardennes	19
Aube	27
Marne	30
Haute-Marne	10
Meurthe-et-Moselle	55
Meuse	12
Moselle	83
Bas-Rhin	97
Haut-Rhin	48
Vosges	17
Grand Est	398

Données du 08/12 non disponibles.

COVID-19

TABLEAU DE BORD DES DONNÉES RÉGIONALES

REMONTÉES DES LABORATOIRES DE VILLE ET HOSPITALIERS

Données SIDEP, système d'information de dépistage remontant les résultats de l'ensemble des laboratoires de biologie médicale. Les données intègrent désormais également les résultats des tests antigéniques. Les indicateurs sont calculés sur 7 jours glissants de J-9 à J-3.

Depuis le 13 mai 2020, les données de laboratoires de ville et hospitaliers sont remontées via l'application Sidep. Sont présentés ici, les indicateurs assurant le suivi de l'épidémie :

- **Le taux d'incidence** pour 100 000 habitants sur 7 jours glissants correspondant au nombre total de nouveaux cas dans l'intervalle de temps [J-9; J-3]. Le 5 décembre, le taux d'incidence à l'échelle nationale est de 106,7. **Le taux d'incidence chez les 65 ans et plus est introduit comme nouvel indicateur à compter du 28 septembre 2020.**
- **Le taux de positivité** sur 7 jours glissants correspondant à la part de tests positifs obtenus sur le nombre total de tests réalisés.
- **Le taux de tests réalisés ou taux de dépistage** pour 100 000 habitants sur 7 jours glissants correspond au nombre total de tests réalisés sur l'intervalle de temps [J-9; J-3].

Sur la période du 29 novembre au 5 décembre et pour la région Grand Est :

- **Taux d'incidence** : 143,3 pour 100 000 habitants ;
- **Taux d'incidence (65 ans et plus)** : 183 pour 100 000 habitants ;
- **Taux de positivité** : 12,1 % ;
- **Taux de réalisation de test Covid-19** : 1186 pour 100 000 habitants.

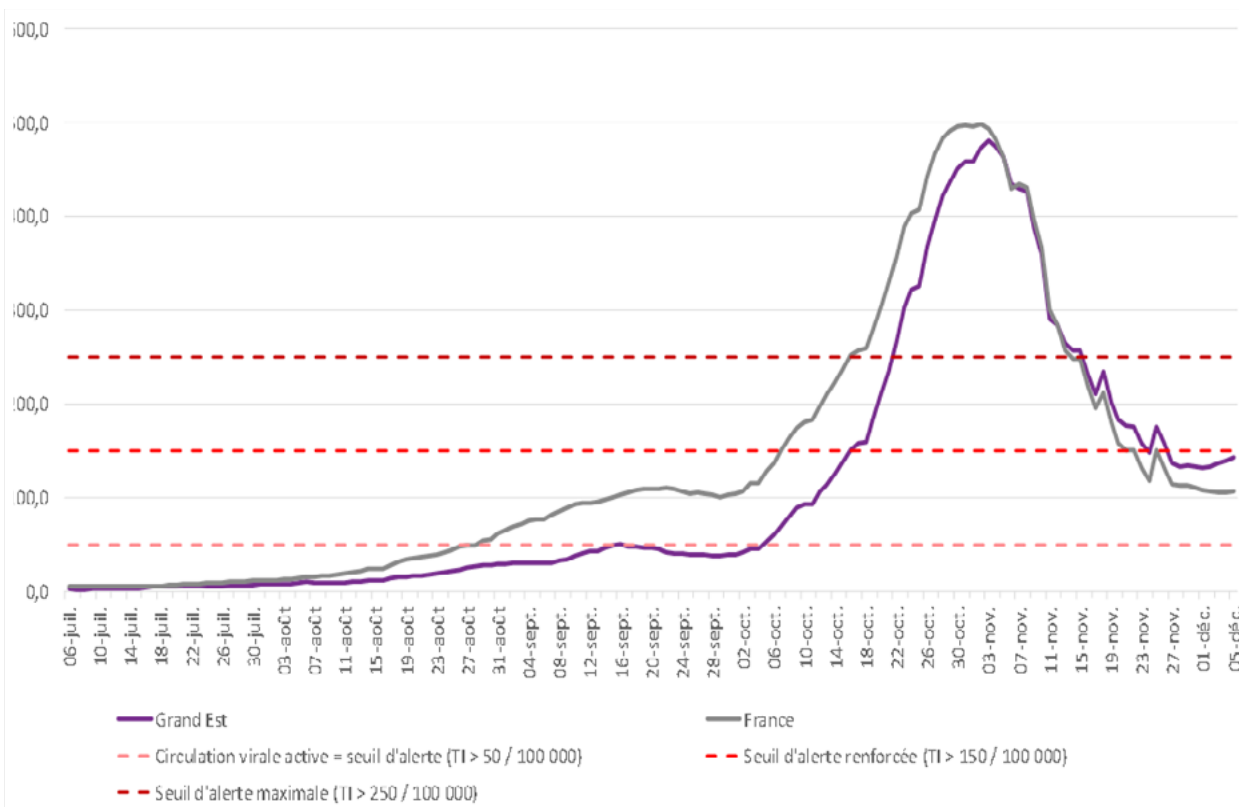

Figure 1 : Évolution du taux d'incidence pour Covid-19 depuis le 6 juillet 2020 en région Grand Est à la date du 5 décembre 2020. (Source : Laboratoires de ville et hospitaliers effectuant les analyses Sars-Cov-2)

COVID-19**TABLEAU DE BORD DES DONNÉES RÉGIONALES****Population générale tous âges**

Domicile	Population	Nouveaux cas confirmés	Personnes testées	Taux d'incidence (nouveaux cas/100 000 habitants)	Taux de positivité (nouveaux cas/100 personnes testées)	Taux de dépistage (personnes testées/100 000 habitants)
Grand Est	5511747	7897	65388	143,3	12,1	1186,3
France	67114995	71588	721163	106,7	9,9	1074,5
Ardennes	265531	598	3426	225,2	17,5	1290,2
Aube	309907	369	4115	119,1	9,0	1327,8
Marne	563823	391	5506	69,3	7,1	976,5
Haute-Marne	169250	285	1769	168,4	16,1	1045,2
Meurthe-et-Moselle	730398	1175	9058	160,9	13,0	1240,1
Meuse	181641	328	2216	180,6	14,8	1220,0
Moselle	1035866	1673	13336	161,5	12,5	1287,4
Bas-Rhin	1132607	1310	12253	115,7	10,7	1081,8
Haut-Rhin	763204	1083	8814	141,9	12,3	1154,9
Vosges	359520	685	4895	190,5	14,0	1361,5
CA Mulhouse Alsace Agglomération	273268	341	3037	124,7	11,2	1111,5
CU du Grand Reims	292384	190	2954	65,0	6,4	1010,4
Eurométropole de Strasbourg	497183	658	5802	132,4	11,3	1167,0
Métropole du Grand Nancy	255690	353	2915	138,1	12,1	1139,9
Metz Métropole	219569	294	2676	133,9	11,0	1218,6

Données du 29 novembre au 5 décembre 2020. Source : laboratoires de biologie médicale de ville et hospitaliers effectuant les analyses SARS-CoV-2 (SI-DEP), exploitation Santé publique France.

COVID-19**TABLEAU DE BORD DES DONNÉES RÉGIONALES****Population générale âgée de 65 ans et plus**

Domicile	Population	Nouveaux cas confirmés	Personnes testées	Taux d'incidence (nouveaux cas/100 000 habitants)	Taux de positivité (nouveaux cas/100 personnes testées)	Taux de dépistage (personnes testées/100 000 habitants)
Grand Est	1 150 864	ND	ND	183,0	ND	ND
France	13755385	ND	ND	126,0	ND	ND
<hr/>						
Ardennes	60229	ND	ND	210	ND	ND
Aube	68299	ND	ND	133	ND	ND
Marne	113149	ND	ND	79	ND	ND
Haute-Marne	43460	ND	ND	246	ND	ND
Meurthe-et-Moselle	146492	ND	ND	154	ND	ND
Meuse	42833	ND	ND	168	ND	ND
Moselle	212467	ND	ND	167	ND	ND
Bas-Rhin	216981	ND	ND	147	ND	ND
Haut-Rhin	155947	ND	ND	161	ND	ND
Vosges	91007	ND	ND	285	ND	ND
<hr/>						
CA Mulhouse Alsace Agglomération	54358	99	734	181,9	13,5	1349,9
CU du Grand Reims	53150	33	644	62,4	5,1	1212,2
Eurométropole de Strasbourg	87322	147	1207	168,8	12,2	1381,8
Métropole du Grand Nancy	48168	94	639	194,4	14,7	1326,6
Metz Métropole	43244	82	538	190,7	15,3	1244,6

Données du 29 novembre au 5 décembre 2020. Source : laboratoires de biologie médicale de ville et hospitaliers effectuant les analyses SARS-CoV-2 (SI-DEP), exploitation Santé publique France.

ND = non disponible ce jour

COVID-19

TABLEAU DE BORD DES DONNÉES RÉGIONALES

Évolutions du taux d'incidence pour Covid-19 depuis le 6 juillet 2020 par département, en région Grand Est à la date du 5 décembre 2020.

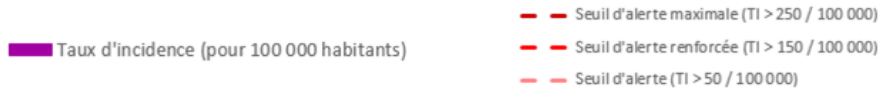

Ardennes

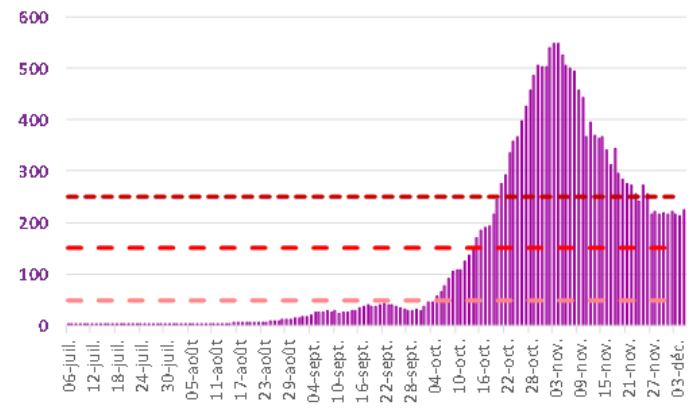

Aube

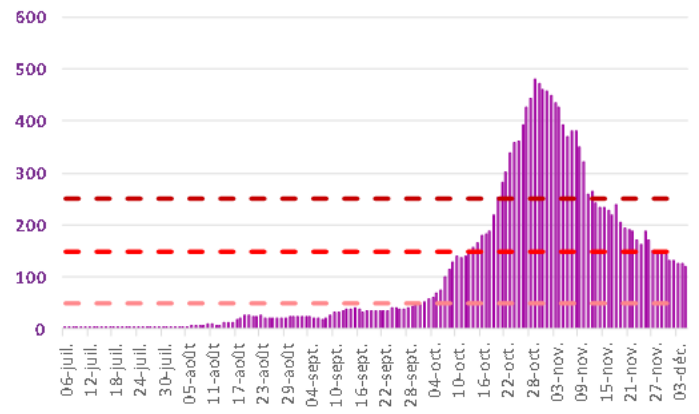

Marne

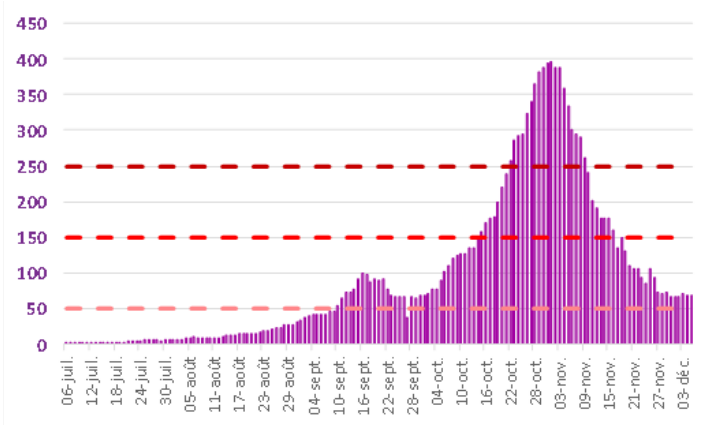

Haute-Marne

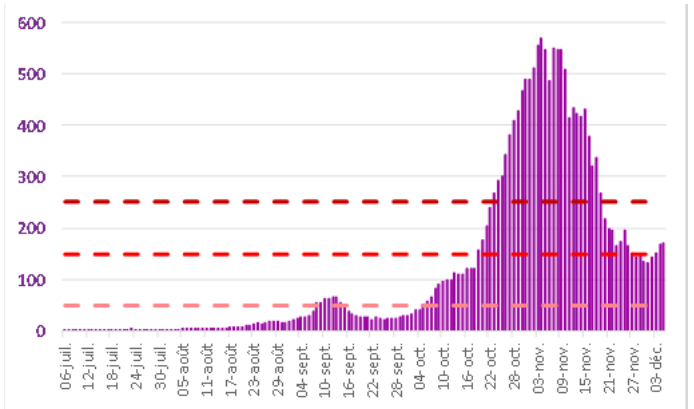

Meurthe-et-Moselle

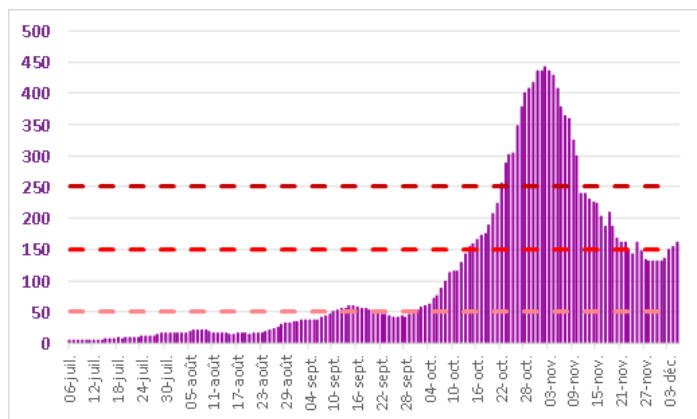

Meuse

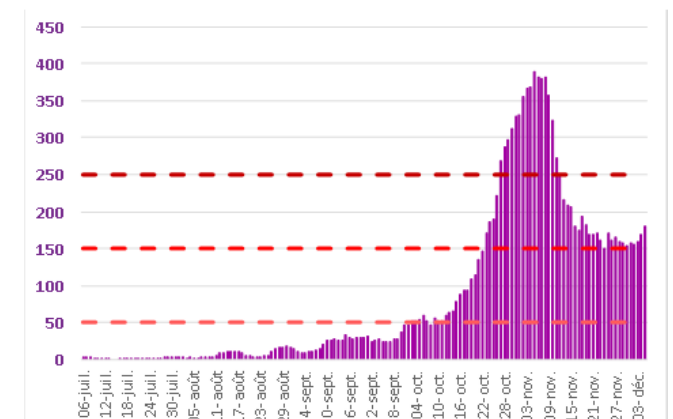

COVID-19

TABLEAU DE BORD DES DONNÉES RÉGIONALES

Taux d'incidence (pour 100 000 habitants)

- Seuil d'alerte maximale (TI > 250 / 100 000)
- Seuil d'alerte renforcée (TI > 150 / 100 000)
- Seuil d'alerte (TI > 50 / 100 000)

Moselle

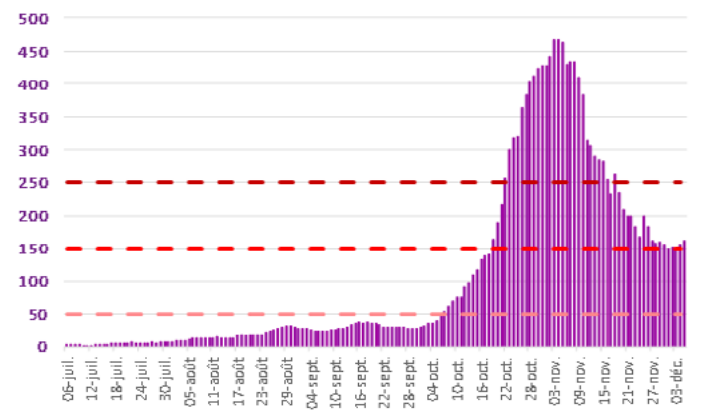

Bas-Rhin

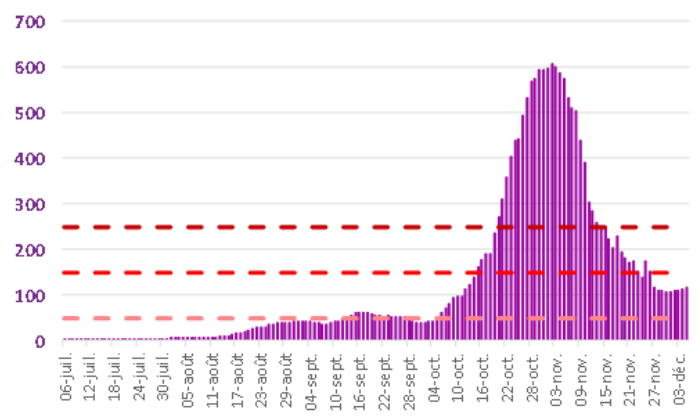

Haut-Rhin

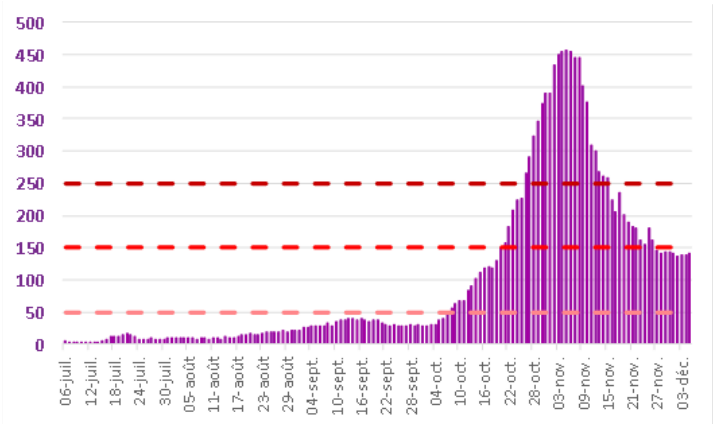

Vosges

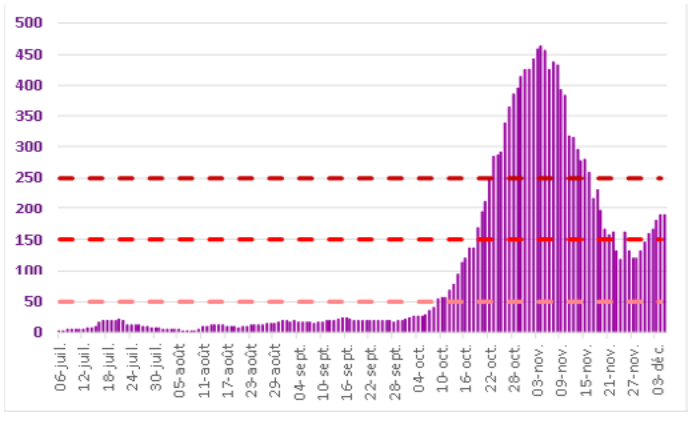

Figure 2 : Évolution du taux d'incidence pour Covid-19 depuis le 6 juillet 2020 par département, en région Grand Est à la date du 5 décembre 2020. (Source : Laboratoires de ville et hospitaliers effectuant les analyses Sars-Cov-2)

COVID-19

TABLEAU DE BORD DES DONNÉES RÉGIONALES

ACTIVITÉ COVID-19 DES ASSOCIATIONS SOS MÉDECINS ET DES STRUCTURES D'URGENCE DES ÉTABLISSEMENTS SANITAIRES

Département de la structure	Nombre de consultations SOS Médecins	Nombre de passages aux urgences
Ardennes		5
Aube	ND	1
Marne	ND	4
Haute-Marne		0
Meurthe-et-Moselle	ND	8
Meuse		1
Moselle		13
Bas-Rhin	ND	7
Haut-Rhin	ND	10
Vosges		16
Grand Est	47	59

Données au 7 décembre 2020. Sources : Associations SOS Médecins et OSCOUR®, exploitation Santé publique France
ND = non disponible ce jour

Au 7 décembre 2020 :

- **59 passages aux urgences pour suspicion de Covid-19** ont été enregistrés dans les structures d'urgence du Grand Est, ce qui représente **2,3 % de l'activité totale des structures d'urgence**.
- **67,6 % de ces passages aux urgences ont donné lieu à une hospitalisation.**

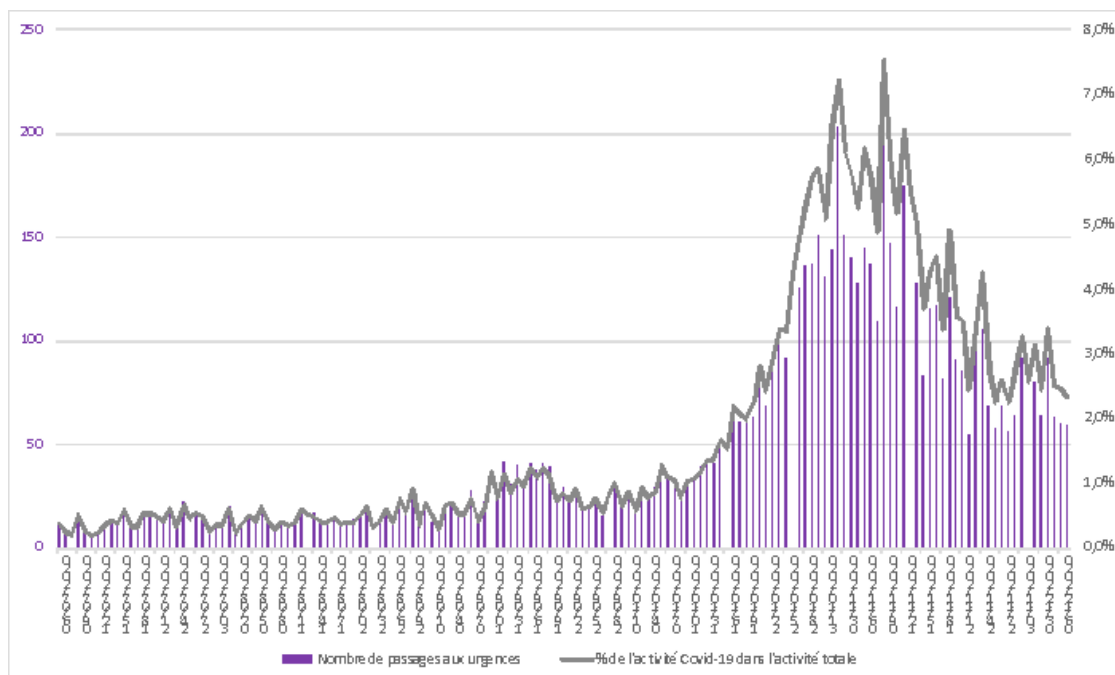

Figure 3 : Évolution quotidienne du nombre de passages aux urgences pour suspicion de Covid-19 et de la part de l'activité Covid-19 dans l'activité totale des structures d'urgence de la région Grand Est. (Source : OSCOUR®)

COVID-19

TABLEAU DE BORD DES DONNÉES RÉGIONALES

Au 7 décembre 2020 :

- **47 consultations SOS Médecins pour suspicion de Covid-19** ont été enregistrées au niveau régional, ce qui représente **8 % de leur activité totale.**
- **2,1 % de ces consultations ont donné lieu à une hospitalisation.**

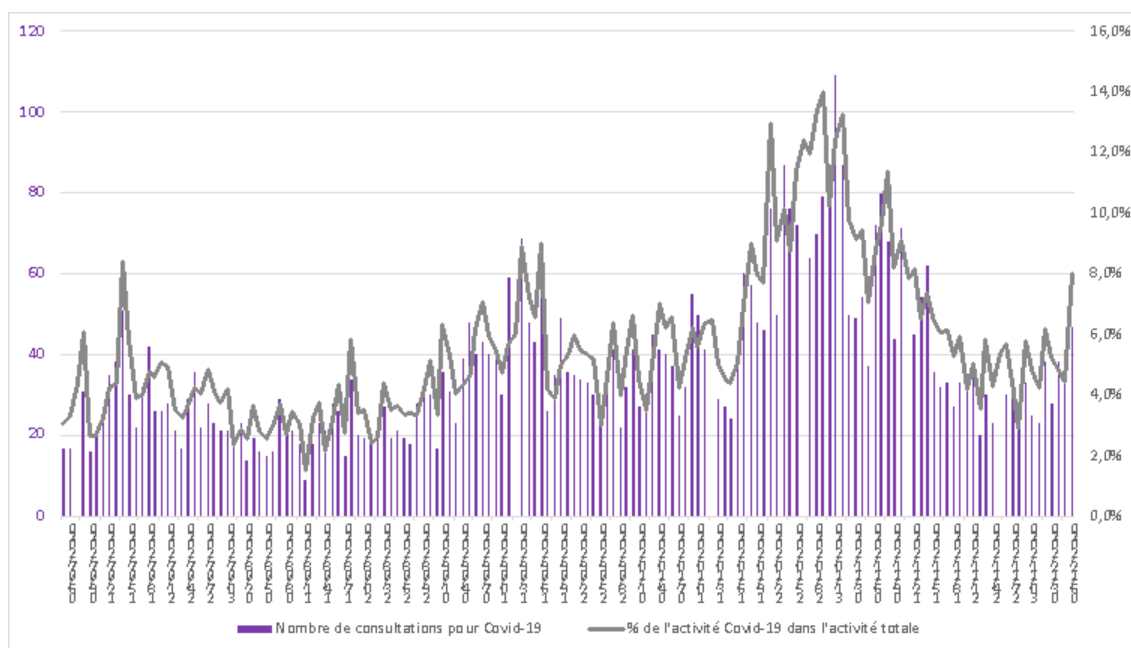

Figure 4 : Évolution quotidienne du nombre de consultations SOS Médecins pour suspicion de Covid-19 et de la part de l'activité Covid-19 dans l'activité totale des associations SOS Médecins de la région Grand Est. (Source : SOS Médecins)

COVID-19

TABLEAU DE BORD DES DONNÉES RÉGIONALES

CONTRÔLE DE L'ÉPIDÉMIE

CONTACT-TRACING DE NIVEAU 2 ASSURÉ PAR L'ASSURANCE MALADIE

Données à J-1

	Nombre de nouveaux cas confirmés		Nombre de nouvelles personnes contacts identifiées	
	06/12	07/12	06/12	07/12
Ardennes	71	47	110	112
Aube	26	42	46	83
Marne	26	34	38	48
Haute-Marne	26	15	45	33
Meurthe-et-Moselle	97	97	218	211
Meuse	22	42	22	108
Moselle	140	140	195	246
Bas-Rhin	128	60	151	272
Haut-Rhin	106	48	166	109
Vosges	46	69	51	136
Grand Est	688	594	1042	1358

Evolution du contact-tracing en Grand Est pour Covid-19 le 7 décembre 2020. (Source : Assurance Maladie)

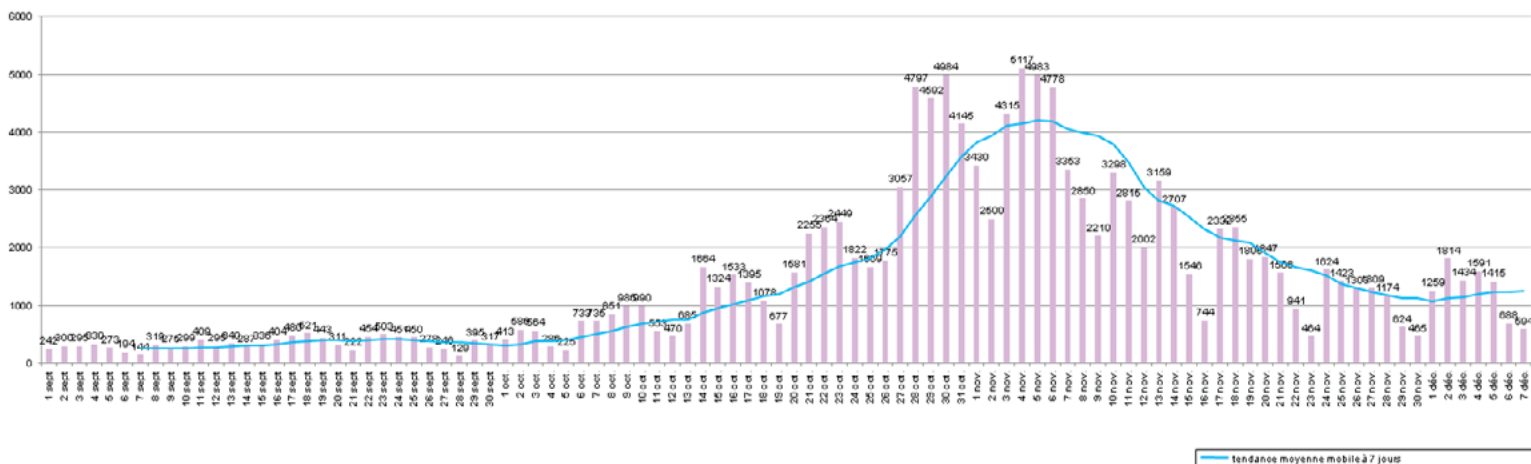

Figure 5 : Évolution régionale quotidienne depuis le 1er août du nombre de nouveaux patients confirmés en région Grand Est au 7 décembre 2020 (Source : Assurance Maladie)

COVID-19

TABLEAU DE BORD DES DONNÉES RÉGIONALES

CONTACT-TRACING DE NIVEAU 3 ASSURÉ PAR L'ARS ET SANTÉ PUBLIQUE FRANCE
Données au 8 décembre des clusters (regroupement d'au moins 3 cas).

Le dénombrement précis des clusters est rendu difficile par la diffusion communautaire actuelle du virus. Il ne constitue plus, à ce stade, un indicateur épidémiologique robuste pour suivre la dynamique de l'épidémie.

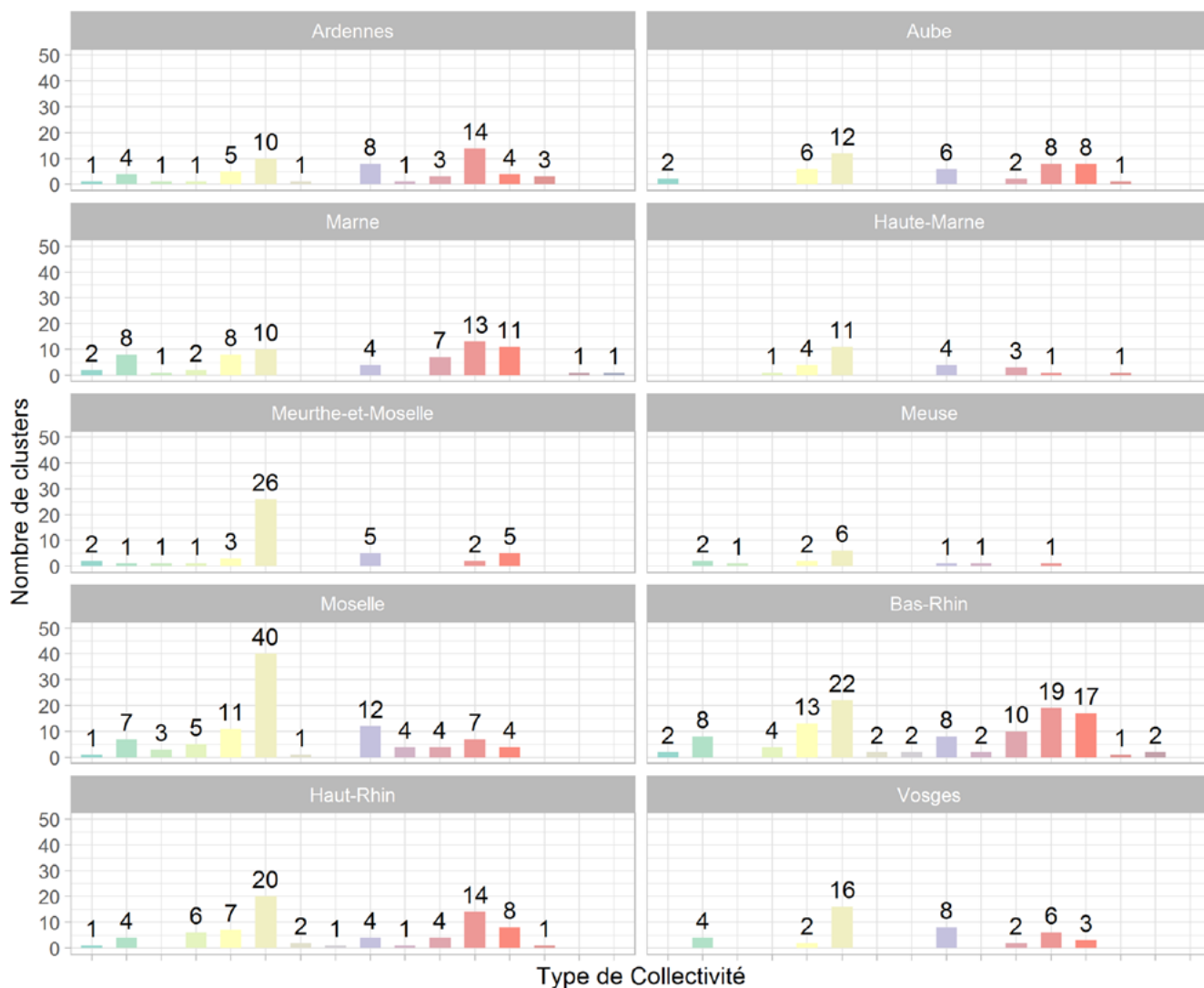

Liste des investigations de clusters en Région Grand Est au 8 décembre 2020.
(Source : ARS Grand Est et Santé publique France.)

COVID-19

TABLEAU DE BORD DES DONNÉES RÉGIONALES

HOSPITALISATIONS POUR COVID-19

SYNTHÈSE

Au 7 décembre 2020 :

- **2559 personnes sont actuellement hospitalisées pour Covid-19** dans les établissements sanitaires du Grand Est, soit **148 nouvelles hospitalisations pour la journée du 7 décembre**.
- **277 personnes sont actuellement hospitalisées en réanimation** ou en soins intensifs, soit **19 nouvelles admissions pour la journée du 7 décembre**.

ÉVOLUTION PAR RAPPORT AU JOUR PRÉCÉDENT

Données à J-1

	HOSPITALISATION			HOSPITALISATION EN RÉANIMATION				
	Nombre de personnes hospitalisées			Nombre de personnes nouvellement hospitalisées	Nombre de personnes			Nombre de personnes nouvellement en réanimation
	07/12	06/12	Évo 07/12 - J-1	07/12	07/12	06/12	Évo 07/12 - J-1	07/12
Ardennes	172	175	-3	1	14	14	0	0
Aube	141	143	-2	3	13	13	0	1
Marne	209	201	8	14	29	28	1	1
Haute-Marne	121	122	-1	4	5	5	0	0
Meurthe-et-Moselle	356	361	-5	12	51	53	-2	3
Meuse	62	63	-1	3	8	7	1	1
Moselle	474	463	11	36	57	54	3	6
Bas-Rhin	443	444	-1	33	52	59	-7	4
Haut-Rhin	331	327	4	16	35	37	-2	2
Vosges	250	237	13	26	13	12	1	1
Grand Est	2559	2536	23	148	277	282	-5	19

Evolution des hospitalisations en Grand Est pour Covid-19 le 7 décembre 2020. (Source : établissements sanitaires déclarant au moins un cas confirmé de Covid-19).

Indicateur de saturation hospitalière :

L'indicateur de saturation hospitalière sur les capacités de réanimation est calculé au niveau régional et non au niveau de chaque département, car la réponse à la crise est gérée au niveau régional en faisant appel à l'ensemble des capacités en réanimation publiques et privées.

Le niveau de référence correspond aux capacités initiales de réanimation de la région Grand Est avant la crise soit 471 lits.

• **L'impact de l'épidémie sur le système de santé est considéré comme significatif, dès lors que plus de 30% des lits de réanimation disponibles sont occupés par des patients atteints de COVID et que le taux d'incidence pour 100000 habitants en population générale est supérieur à 250 et celui pour les personnes âgées supérieur à 100.**

• **Au-delà d'un taux d'occupation des lits de réanimation disponibles occupés par des patients COVID de plus de 60%, combiné au dépassement des 2 seuils indiqués ci-dessus, le territoire est considéré en état d'urgence.**

COVID-19

TABLEAU DE BORD DES DONNÉES RÉGIONALES

PERSONNES NOUVELLEMENT HOSPITALISÉES POUR COVID-19

Données à J-1

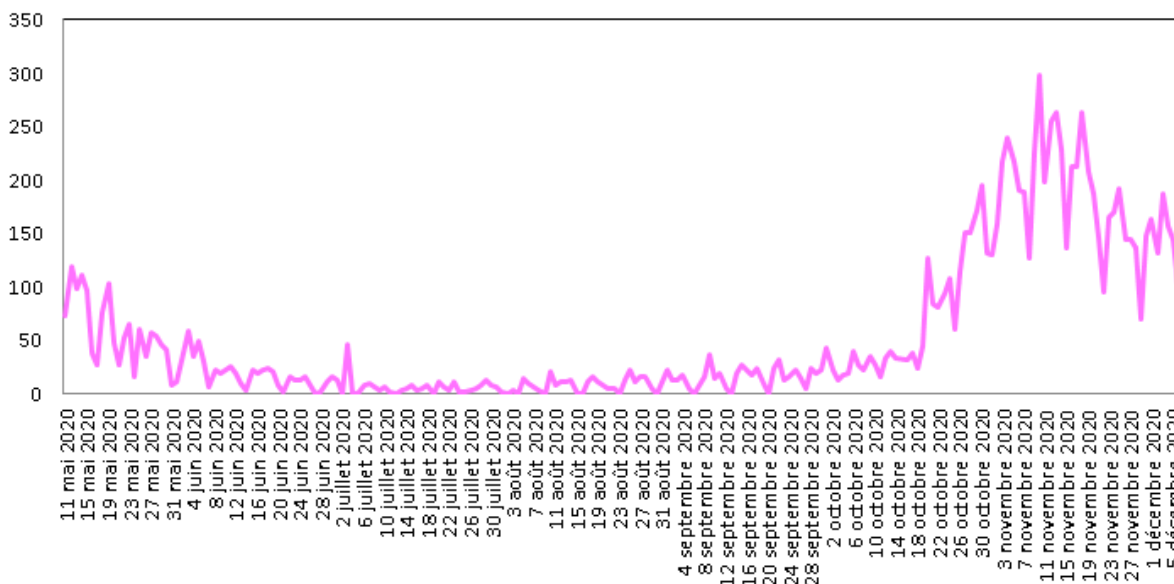

Figure 6 : Evolution quotidienne du nombre de personnes nouvellement hospitalisées pour Covid-19. (Source : établissements sanitaires déclarant au moins un cas confirmé de Covid-19)

PERSONNES NOUVELLEMENT HOSPITALISÉES EN RÉANIMATION OU SOINS INTENSIFS POUR COVID-19

Données à J-1

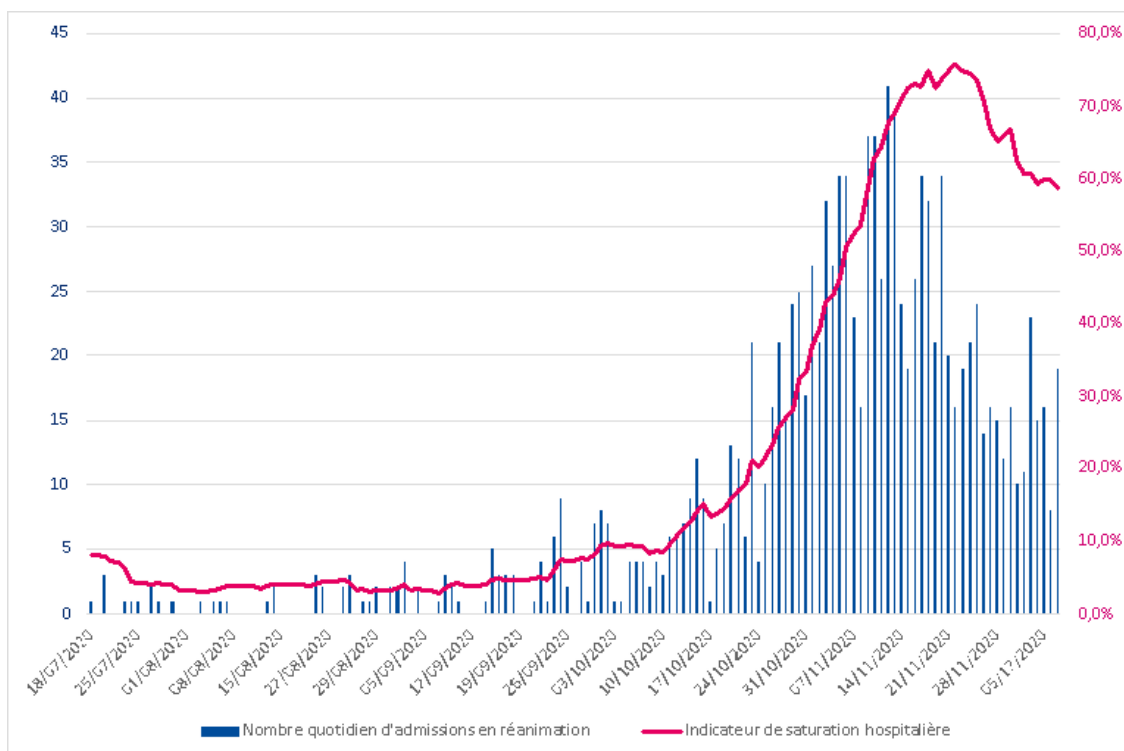

Figure 7 : Evolution quotidienne du nombre de personnes nouvellement hospitalisées en réanimation ou soins intensifs pour Covid-19. (Source : établissements sanitaires déclarant au moins un cas confirmé de Covid-19)

COVID-19**TABLEAU DE BORD DES DONNÉES RÉGIONALES****SURVEILLANCE DE LA MORTALITÉ LIÉE AU COVID-19**

Données à J-1

Au 7 décembre 2020 :

Depuis le début de l'épidémie, **5039 personnes** hospitalisées pour Covid-19 sont décédées en établissements sanitaires du Grand Est. Les données peuvent varier par rapport à la veille si le nombre d'établissements ayant déclaré leurs données au jour J a varié par rapport au jour J-1.

Note : La surveillance de la mortalité dans les établissements médico-sociaux fait l'objet d'une publication hebdomadaire dans le point épidémiologique hebdomadaire de Santé publique France accessible via le lien :

<https://www.santepubliquefrance.fr/recherche/#search=&publications=donn%C3%A9es®ions=Grand%20Est&sort=date>

	NOMBRES DE PERSONNES DÉCÉDÉES		
	Cumul 01/03 au 07/12	Cumul 01/03 au 06/12	Évo 07/12 - J-1
Ardennes	163	160	3
Aube	225	224	1
Marne	390	390	0
Haute-Marne	156	154	2
Meurthe-et-Moselle	535	528	7
Meuse	155	151	4
Moselle	1162	1155	7
Bas-Rhin	920	906	14
Haut-Rhin	937	932	5
Vosges	396	392	4
Grand Est	5039	4992	47

Evolution du nombre de décès cumulés en Grand Est pour Covid-19 le 7 décembre 2020
 (Source : SIVIC, établissements sanitaires déclarant au moins un cas confirmé de Covid-19)